

Piano Strutturale Comunale Associato

Faenza - Brisighella - Casola Valsenio - Castel Bolognese - Riolo Terme - Solarolo

PSC 2009

L.R. 24 marzo 2000, n. 20 - "Disciplina generale sulla tutela e l'uso del territorio"

4.C_22

ASPETTI CONDIZIONANTI
TUTELE: sicurezza del territorio

scala 1:10000

SINDACO DI FAENZA Claudio Casadio	ASSESSORE ALLE POLITICHE DEL TERRITORIO COMUNE DI FAENZA Donatella Categari	SINDACO DI CASTEL BOLOGNESE Daniele Bantini
SINDACO DI BRISIGHELLA Davide Misasioli	PROGETTO Ermo Nanni	SINDACO DI RIOLO TERME Emme Poni
SINDACO DI CASOLA VALSENI Nicola Iseppi		SINDACO DI SOLAROLO Fabio Accoroni

4.C_22

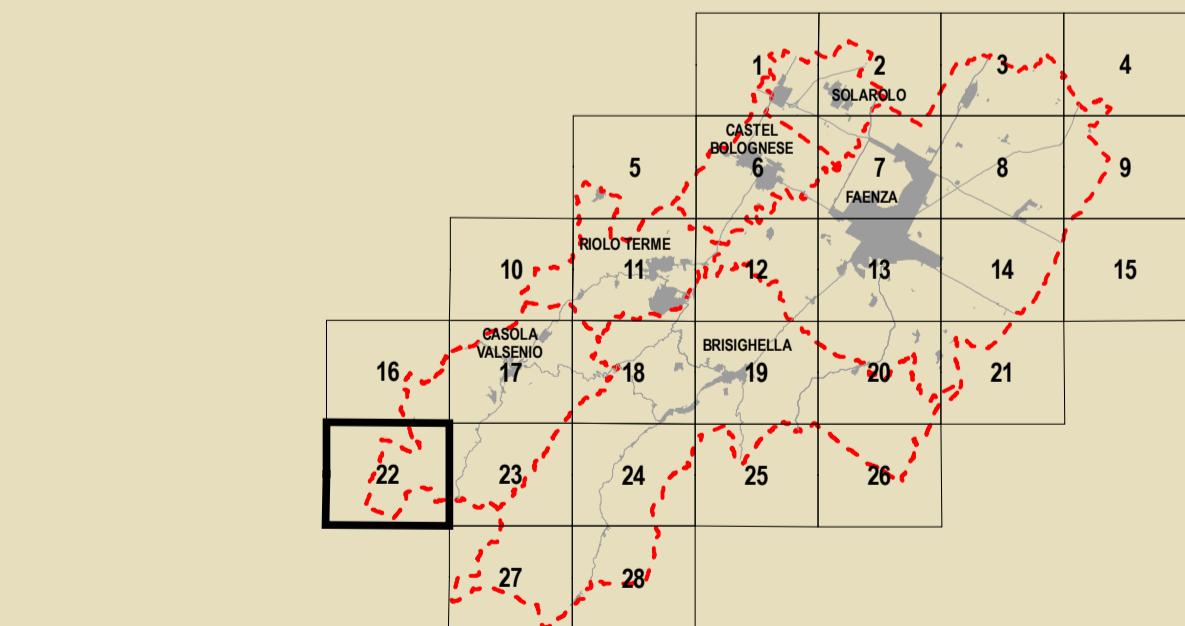

GRUPPI DI PROGETTAZIONE Mauro Benicacci Federica Drei Daria Sbaraglia Gabriele Tampieri Marco Villa	AZIENDA COMUNALE Faenza: Giovanni Alboni Brisighella: Laura Vecchi Casola Valsenio: Fausto Salvatori Castel Bolognese: Marco Calamandrei Riolo Terme: Afio Gentilini Solarolo: Cristina Santandrea	CONTRIBUTI Valutazione di Sostenibilità Ambientale e Territoriale Faenza: Giovanni Alboni Ecoazioni S.n.c. - Quibbio Massimo Bastiani - Valerio Calderaro Luca Tantarù - Vira Veterucci Gabriellini Aree a piano Diana Baffini Sistema economico e sociale Claudio Facchini - Quallero Malpezzi Maurizio Marani - Simonetta Toroni Sistema natura-ambiente Luca Calani - Alvino Pederzoli Alessandro Poggini	Aspetti geologici e sismici Stefano Marabini Sistema rischio dissesto Stefano Saviochi Sistema della infrastruttura per la mobilità TPS Ass. Professionale - Piergiulia Stefano Ciarelli Sistemi di rischio infortuni ed eventi Crea S.r.l. - Ravenna Domenico Mili	Architettura territoriale Soprintendenza per i Beni Architettici dell'Emilia Romagna Chiara Guarnieri Gabriellini Claudio Negrelli Gianna Montevocchi Sistemazione e recupero energetico Francesco Marinelli Des Biondi - Graziano Pompo Scrittura Tiziana Piancastelli Claudia Lanzoni
---	---	---	---	--

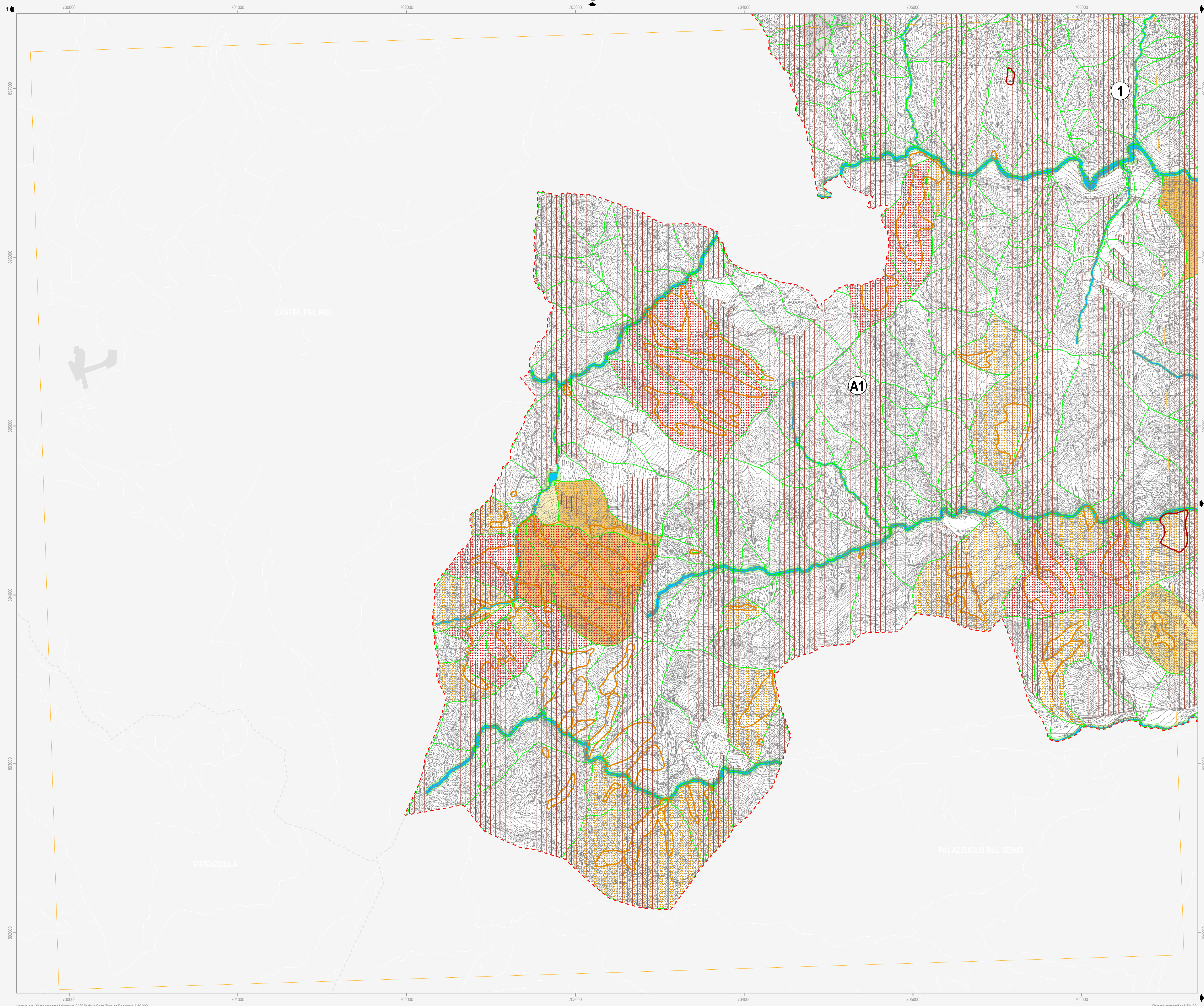

Legenda

- Confine comunale
- Centro Storico
- Territorio pianificato
- Ambiti di nuova previsione del PSC
- ▲▲▲▲ Limite Piano di Bacino
- Limite Consorzio di Bonifica
- Viabilità esistente
- Adeguamento viabilità
- Viabilità di progetto
- Tratto ferroviario di progetto
- Rete ferroviaria esistente
- Autostrada
- Adeguamento autostrada

Vincolo idrogeologico D.G.R. n.1117/2000 - (Art.12.12)

- Zone a vincolo idrogeologico

Scoli e/o Canali R.D n.368/1904 - (Art.12.2)

- 1 Consorzio di Bonifica della Romagna Occidentale
- 2 Consorzio di Bonifica della Romagna Centrale
- C.E.R. (10m)
- Principali (10m)
- Secondari (5m)

Autorità di Bacino del Reno

- A1 Torrente Senio
- A2 Torrente Santemo

Rischio idraulico

- Reticolo idrografico - alvei (Art.12.2)
- Fasce di pertinenza fluviale da considerare anche come aree di localizzazione interventi (Art.12.3)
- Fasce di pertinenza fluviale (Art.12.3)
- Aree ad alta probabilità di inondazione (Art.12.4)
- Aree di localizzazione interventi strutturali (Art.12.3)

Rischio da frana e assetto dei versanti (Art.12.8)

- R1 - Rischio da frana moderato
- R2 - Rischio da frana medio
- R3 - Rischio da frana elevato
- R4 - Rischio da frana molto elevato
- Aree a rischio da frana con scheda
- Abitati da consolidare (Art.12.10)
- Unità idromorfologiche elementari non idonee ad usi urbanistici (Art.12.11)
- Unità idromorfologiche elementari da sottoporre a verifica (Art.12.11)
- Unità idromorfologiche elementari idonee o con scarse limitazioni ad usi urbanistici (Art.12.11)

Autorità dei Bacini Regionali Romagnoli

- B Fiume Lamone

Assetto della rete idrografica

- Reticolo idrografico - alvei (Art.12.2)
- Aree ad elevata probabilità di esondazione (Art.12.4)
- Aree a moderata probabilità di esondazione (Art.12.5)
- Area di potenziale allagamento (Art.12.6)
- Distanze di rispetto dai corpi arginali (Art.12.7)
- Distanze di rispetto dai corpi arginali (Art.12.7)

Rischio di frana (Art.12.8)

- R1 - Rischio di frana moderato
- R2 - Rischio di frana medio
- R3 - Rischio di frana elevato
- R4 - Rischio di frana molto elevato
- Abitati da consolidare (Art.12.10)

Riserva sovraordinata: PTCP della Provincia di Ravenna

- Rischio idrogeologico: deposito di frana attiva (Art.12.9)
- Rischio idrogeologico: deposito di frana quiescente o deposito di frana per scorrimento quiescente (Art.12.9)
- Protezione della qualità delle acque sotterranee: aree di ricarica della falda di sub-alveo (Art.12.13)
- Protezione della qualità delle acque sotterranee: aree di ricarica per infiltrazione superficiale (Art.12.13)
- Salvaguardia delle opere di captazione di acque destinate al consumo umano (Art.12.14)

Tutela comunale

- Zona di rispetto alle falde acquifere di uso termale (Art.12.15)

Note:

Il Piano Strutturale per il torrente Senio vigente (riportato nelle tavole di Quadro Consolativo) è stato approvato con D.G.R. n.1945 del 24.09.2001; la revisione generale del Piano (riportata nella presente tavola) sta concludendo l'iter di approvazione essendo stata adottata con Delibera 1/2 del 23.04.2008.

Il Piano Strutturale per il rischio idrogeologico del Fiume Lamone vigente (riportato nelle tavole di Quadro Consolativo) è stato approvato con D.G.R. n.350 del 17.03.2003; la variante cartografica e normativa a tale Piano riportata nella presente tavola sta concludendo l'iter di approvazione essendo stata adottata con Delibera 2/1 del 21.04.2008.

L'individuazione delle sorgenti per uso acquedottistico civile viene rimandata alla Tav. D.1.5 del Quadro Consolativo.

La prevenzione del rischio sismico viene individuata graficamente alla Tav. n. B.3.2 e alle Tav. B.3.3.1, 6 del Quadro Consolativo.